ПРОЛЕТАРИИ ВСЕХ СТРАН, СОЕДИНЯЙТЕСЬ!
В БОРЬБЕ ЗА РАБОЧЕЕ ДЕЛО БУДЬ ГОТОВ!

ПИОНЕРСКАЯ ПРАВДА

Орган ЦК и МК ВЛКСМ

Выходит через день

№ 157 (1008) | Цена 2 коп.

6 декабря. 15 г. Пролет. рев. (1931)

Адрес редакции: Москва, центр, Новая площадь, д. 10. Тел.: 2-89-24, 1-35-64. Редакция принимает от 10 до 5 часов вечера.

Заметки должны быть аккуратно написаны. Указывать фамилию, адрес, название отряда и школы.

Адрес главной конторы издательства «Правда»: Москва, 9, Тверская, 48. Телефон 2-90-22.

Подписная цена на 1931 г.: 1 месяц — 20 к., на 3 мес. — 60 к., на 6 мес. — 1 руб. 20 к., на 12 мес. — 2 руб. 40 к.

НУЖНЫ не „месячники штурма“

НУЖНА повседневная борьба за рост

НУЖНО расти в борьбе за качество учебы

Сегодня мы помещаем заметки о росте пионерских отрядов — заметки разные. Одни говорят о больших успехах, о большом росте, другие рассказывают об ошибках, о кампанейщине, о погоне за цифрой.

Однако и в тех и других нет самого главного, нет показа того, как росла пионерская организация. Прочтите заметки, и вы увидите, что в них нет ни слова о том, как пионеры борются за выполнение решений ЦК о школе, как пионеры организуют борьбу школьников за качество учебы, как сами пионеры показывают образцы хорошего качества учебы, как на основе этого показа, на основе этой борьбы растет пионерский отряд.

Недостаток помещенных здесь заметок отражает недостаток в работе очень многих пионерских отрядов. Отрыв борьбы за рост от повседневной работы пионерского отряда, от перестройки школы — вот чем болеют многие наши организации.

Вывод ясен: нужно перестроиться, нужно по-новому ставить и разрешать задачу роста в отряде.

Мы ждем, товарищи, ваших писем о настоящей повседневной борьбе за рост.

Новичок вне поля зрения.

Растут кампанейски

С 1 августа по 1 ноября витебская пионерорганизация выросла на 1.160 человек, но на многих базах рост проходит кампанейски.

В базе «Профинтерн» все время роста не было, а за последнюю пятидневку база выросла на 120 человек. Эта база вопросы роста поставила отдельно, не связывая их с работой отряда, с борьбой пионеров за перестройку школы.

В базе дрожжевого и кожевенного заводов рост проходит самотеком, без всякого руководства. Плохо обстоит дело с закреплением новичков.

Новички, придя в отряд, не всегда получают руководство со стороны пионеров и не втягиваются в работу отрядов.

В результате это приводит к отсеву из пионерорганизаций.

Волчек.

Создали отряды в подшефных селах

База коммуны «Пчела» взялась за организацию отрядов пионеров в подшефных селах.

Организовано 6 отрядов в 200 человек.

На совете отряда постановили: организаторов прикрепить к отрядам для налаживания работы.

Деткорбригада.

Звенья сколачивали актив

Пионеры ФЗС им. Калинина, Новозыбковского района, развернули большую работу среди школьников. Вокруг каждого звена создавался крепкий актив ребят.

Этот актив и явился базой роста отряда. За ноябрь 183 чел. вступило в пионерорганизацию.

Деткор **Писаревский.**

Идем В ПИОНЕРЫ, идем В КОМСОМОЛ

В связи с передачей ровесников Октября в комсомол усилился рост пионерской организации. В **79-й ФЗС** при передаче ровесников в комсомол было подано 78 заявлений о приеме в пионерорганизацию.

Вместе с призывом в комсомольскую организацию об'явлен всешкольный призыв в ряды пионеров. 78 лучших ребят подали заявления о своем желании работать вместе с пионерами.

★

37-я ФЗС передает в комсомол 5 лучших своих ребят в комсомольскую организацию. В пионерорганизацию подано 43 заявлений.

★

В **42-й ФЗС** на призыв в пионерорганизацию откликнулось 65 человек. В комсомол передано 10 человек.

★

78-я ФЗС дала пионерорганизации 35 новых членов-активистов — октябрят и школьников.

★

В подарок Октябрю **63-я ФЗС** передала в комсомол 20 человек, в пионеры — 178 и в октябрята — 75 человек.

Извращают решения с'езда

В Роженцовской школе пионеры проводят месячник штурма по вовлечению ребят в пионеротряды. Роженцовские пионеры неправильно подошли к вопросу о росте. Вовлекать ребят в отряд надо повседневной работой, раз'ясняя цели и задачи организации, привлекая ребят на сборы, на занятия звеньев. В результате «месячников штурма» происходит массовый отсев ребят из отрядов. Не создается крепкого пионерского актива. Это — извращение лозунга 9-го с'езда о росте пионерорганизации.

Пионеры Старолетовской школы путем раз'яснительной работы и через стенгазету добились 50 процентов вовлечения в пионеротряд школьников. Ребята читали неорганизованным «Пионерскую правду», раз'ясняли задачи пионерорганизации. В ближайший месяц пионеры Старолетовской школы обязуются еще больше развернуть работу по росту.

Деткор **Маляров.**

Раз кампания объявлена, значит ребята повалят...

Прошли, как говорится, года...

Красная книга опыта и рационализаторских предложений

Страница ЧЕТВЕРТАЯ

Наркомпрос РСФСР приветствует Красную книгу

НЕМЕДЛЕННО ОСУЩЕСТВЛЯТЬ каждое ПРЕДЛОЖЕНИЕ!

Лучший опыт—во все школы

Наркомпрос РСФСР приветствует славное начинание пионеров и школьников гор. Казани, предложивших создать Красную книгу опыта и рационализаторских прделожений по выполнению постановления ЦК ВКП(б) о школе и открывших первую страницу ее.

Историческое решение ЦК о школе есть новая страница борьбы миллионов взрослых и детей за политехническую школу, новая страница в жизни и работе самой школы. Красная книга должна явиться местом, где школы обмениваются опытом своей борьбы за выполнение решений ЦК, отмечая ошибки и извращения, передавая опыт лучших, делая его достоянием всей массы школ и школьников.

Красная книга должна подтягивать и брать на буксир всех отстающих в перестройке школы, в ликвидации коренного недостатка школ (неудовлетворительность общеобразовательной подготовки учащихся), за выдержанное коммунистическое воспитание, за сознательную дисциплину, развивая и поднимая на высшую ступень социалистическое соревнование по выполнению решения ЦК между школами, группами, учащимися.

Красная книга должна стать близкой всей пионерской организации и всей массе школьников.

Красная книга должна еще крепче приковать внимание детей к стройке подлинно политехнической школы, вооружая детей на борьбу за новые, активные методы в ее работе.

Пусть каждая страница Красной книги вписывает все новые и новые достижения в работе школ по выполнению решения ЦК, помогая тем самым подготовить из ребят вполне грамотных людей, хорошо владеющих основами наук... «всесторонне развитых строителей социализма, увязывающих теорию с практикой, владеющих техникой».

Член коллегии Наркомпроса РСФСР и зав. школьным сектором **ШОХИН.**

Казань включилась

Телеграмма Москва, „Пионерской правде“

ШКОЛЫ КАЗАНИ ВКЛЮЧИЛИСЬ В МЕСЯЧНИК ВСЕОБУЧА. ВЕДЕМ СБОР РАЦИОНАЛИЗАТОРСКИХ ПРЕДЛОЖЕНИЙ В КРАСНУЮ КНИГУ.

Гороно.

Преподаватели школы ФЗС № 19 Казани предлагают:

Заем политехнизации

Выпустить на предприятии заем политехнизации.

Родителей—ближе к школе

Выделенных предприятием рабочих и актив родителей прикрепить к определенным участкам школьной работы, точно установив круг их деятельности.

Предприятию — социалистический счет

Практиковать пред'явление социалистических счетов предприятию для того, чтобы ликвидировать на-ходу все обстоятельства, мешающие проведению в жизнь договора между предприятием и школой.

Улучшить технику преподавания

Об'явить в школе поход за овладение техникой преподавания, вести борьбу с методическим прожектерством, — провести конференцию учительства с целью учета накопленного школой методического опыта.

Планировать производственные планы

Работникам данного школьного коллектива разбиться на оперативно-плановые группы для составления годового производственного плана школы под углом зрения реализации постановления ЦК о начальной и средней школе.

РОЗА ШИГАЕВА — вожатый 1 отряда при базе № 2 Казанской гор. жел. дор.

Создать рационализаторскую бригаду

Выделить рационализаторскую бригаду из ударников-учителей, об'явив сбор рационализаторских предложений по технике педагогического процесса, ввести Красную книгу рационализаторских предложений.

ВСЕГО ПОМЕЩЕНО В ГАЗЕТЕ 34 РАЦИОНАЛИЗАТОРСКИХ ПРЕДЛОЖЕНИЯ

Поправка

29 ноября помещена заметка из Днепропетровка: «Не ходите, денег не дам».

Заметка помещена с опозданием, так как факты, приведенные в ней, относятся к середине ноября.

Сделаем город Ленина образцовым, социалистическим

Турбины, тракторы, генераторы, блюминги, дизели, — все это дают заводы Ленинграда нашей промышленности. Магнитострой, Кузнецкстрой — крупнейшие новостройки — получают основное оборудование из цехов ленинградских заводов.

Ленинград не только крупный промышленный центр, но и важнейший порт СССР.

РАСТЕТ ГОРОД

С каждым годом растет и крепнет промышленность Ленинграда С каждым годом растут многотысячные кадры пролетариев города Ленина. Растет город, вырастают новые дома и целые рабочие поселки. Строятся новые больницы, клубы, столовые, прокладываются новые трамвайные линии, линии водопровода...

Город растет, но кадры рабочих и промышленность Ленинграда растут быстрее, чем городское и коммунальное хозяйство.

Город Ленина, город важнейших фабрик и заводов, должен быть образцовым. социалистическим городом.

Эту задачу ставит перед всеми партийными, советскими, профессиональными и комсомольскими организациями Ленинграда постановление ЦК ВКП(б) и Совнаркома СССР.

Решение ЦК партии и Совнаркома ставит задачу — широко развернуть реконструкцию городского хозяйства Ленинграда.

ДОМА, ДВОРЦЫ, СТАДИОНЫ

Жилищное строительство, городской транспорт, водоснабжение — все эти основные участки городского хозяйства должны быть перестроены, улучшены, должны работать хорошо и бесперебойно.

В 1931 году Ленинград построил много новых домов. ЦК партии и СНК предлагают в **1932 году увеличить прирост жилплощади в 4 раза по сравнению с 1931 г.** Ленинград должен **отремонтировать, обновить старые здания, окрасить, оштукатурить их.**

Диабаз, торцы, асфальто-бетон — это новые, усовершенствованные виды мостовых. Такие мостовые по примеру Москвы должен иметь Ленинград.

Рядом с крупнейшими заводами и фабриками надо выстроить **новые дворцы культуры для рабочих.** В Московско-Нарвском и Выборгском районах города уже выстроены дворцы. Свой дворец должны иметь рабочие **Василеостровского района.** На **Елагином** и **Крестовском** островах будут созданы **парки культуры и отдыха.**

Спортивные стадионы, пляжи, купальни, лодочные станции густой сетью будут раскинуты в городе и на окраинах.

Новые бани, новые прачечные получит город. ЦК и СНК предлагают построить **пять бань и три банно-прачечных комбината.**

Трамвай продвинется вглубь рабочих районов, дальше — к окраине города. **55 километров новых трамвайных путей** будет проложено для пассажирского движения. Пригородное железнодорожное движение будет **электрифицировано.**

Городской транспорт Ленинграда резко оживится. **370 новых автобусов, 500 такси, 770 легковых машин, 1.275 грузомашин** — это получит город.

Ленинград выпивает миллионы ведер воды в сутки. Еще недостаточна мощность водопроводных станций. Главная водопроводная станция должна увеличить свою мощность **на 90.000 кубометров суточной подачи воды.**

РЕШЕНИЕ ЦК И СОВНАРКОМА — В МАССЫ

Ленинград выделяется в самостоятельный административно-хозяйственный центр, — так решили ЦК ВКП(б) и СНК СССР.

Коммунисты, комсомольцы, пионеры города Ленина должны бросить свои лучшие силы на выполнение решения ЦК ВКП(б), СНК СССР о реконструкции города Ленина.

Город Ленина сделать чистым, здоровым, красивым, образцовым, настоящим социалистическим городом — это ударная задача всех организаций Ленинграда.

М.

ПИОНЕРСКИЕ НОВОСТИ

МОСКВА

ЗИМНЯЯ БАЗА ПИОНЕРОВ И ШКОЛЬНИКОВ

С 5 декабря в Центральном парке культуры и отдыха начала работать зимняя база пионера и школьника. В день открытия был организован массовый детский праздник под лозунгом: «Поход за всеобуч».

НОВОСИБИРСК

КРАСНЫЕ ОБОЗЫ ХЛЕБА

Пионеры Западно-Сибирского края организуют коллективную сдачу колхозами хлеба государству. **В селе Ильинке пионеры в подарок прошедшему на-днях в Новосибирске четвертому тиражу займа «Пять — в четыре» организовали красный обоз хлеба. В Барабинском районе также по инициативе пионеров колхозники сдали хлеб красным обозом.**

ИВАНОВО-ВОЗНЕСЕНСК

ЭШЕЛОН ХЛОПКА

На-днях в Иваново-Вознесенск прибыла делегация пионеров и школьников Средней Азии. Ребята приехали вместе с хлопковым эшелоном в 21 вагон.

ЛЕНИНГРАД

ПЕРВАЯ ШКОЛЬНАЯ ПЕЧАТНАЯ ГАЗЕТА

В **53 ФЗС** («Ленинградская правда») выпущен первый номер печатной газеты **«Школьная правда».** Газета выпущена целиком силами ребят в полиграфической мастерской 53 ФЗС. Печатная газета будет выходить два раза в месяц.

Письма из Германии

НЕЙКЕЛЬНСКИЕ ПИОНЕРЫ

организуют школьную забастовку

Нейкельн — коммунистический рабочий район на юге Берлина. Там в первомайскую демонстрацию были баррикады, на которых рабочие отбивались от наплыва шуцманов.

В нейкельнских школах должны были быть расчитаны все коммунистические и вообще все передовые учителя. Это значило передать всех школьников для воспитания в руки социал-демократическому, фашисткому, реакционному учительству. Это означало, что ребята должны были быть готовыми к тому, что их будут избивать, что их будут гноить в холодных помещениях, что их будут набивать, как сельдей в бочку, по 50—60 школьников в маленькую комнатку.

В ответ на такое гнусное наступление ребята, находящиеся в пионерской организации, решили организовать забастовку.

На следующий день у всех нейкельнских школ были организованы пикеты пионеров. Пионеры держали в руках плакаты и листки, призывающие на борьбу с капитализмом, на борьбу с буржуазной школой. Они агитировали за устройство забастовки. Они не пускали штрейкбрехеров в школы.

Скоро была организована связь со всеми бастующими пунктами. Курьеры на велосипедах извещали о ходе школьной забастовки. Полным ходом работало стачечное бюро, созданное пионерорганизацией, в которое входили и родители-рабочие.

Когда на следующий день организовалась крупная демонстрация из нескольких сот ребят и двинулась с песнями через улицы Нейкельна, призывая население поддержать их забастовку, капиталистическое правительство не остановилось перед тем, чтобы послать несколько полицейских автомобилей против ребят.

Полиция, жестоко избивая резиновыми палками, разогнала бастовавших ребят с улицы. На родителей были возложены тяжелые денежные штрафы. И несмотря на это, все-таки забастовка продолжалась три недели.

Так учатся с малых лет дети рабочих Германии вести борьбу против капитализма. Недалек тот день, когда этой ужасной буржуазной системе будет нанесен смертельный удар — дети будут свободными, как в Советской стране.

Бено Данцкер.

Берлин.

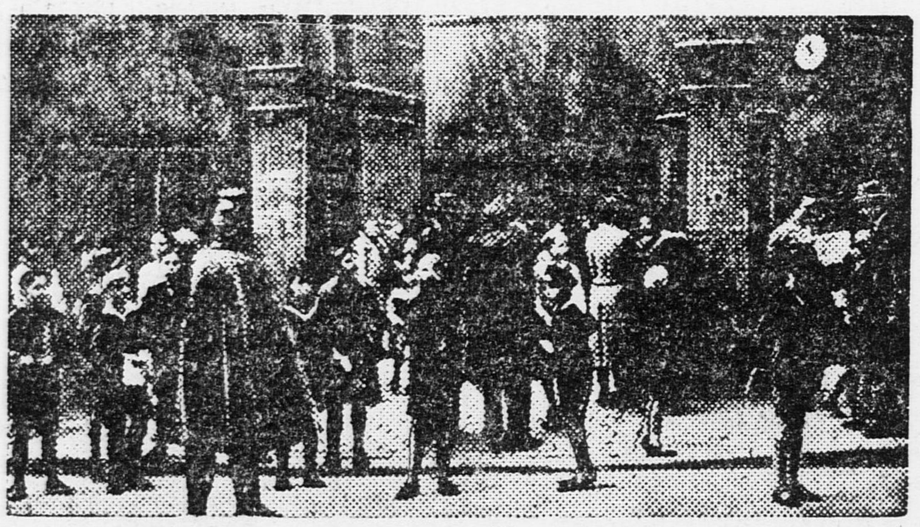

Берлин. Забастовка школьников. На снимке — **полиция перед зданием школы, где бастуют школьники.**

ОТ „Матрешки" ДО меккано

ОРГАНИЗУЙТЕ КОЛЛЕКТИВНЫЕ ПОХОДЫ НА ВЫСТАВКУ СОВЕТСКОЙ ИГРУШКИ

От ярко размалеванной деревянной «Матрешки» вологодских кустарей до усовершенствованного меккано — вот путь игрушки.

Американские «пупсы» или немецкие «бубби» — это безделушки. Их задача — только смешить и развлекать детей. **Цель советской игрушки — пробуждать активность, самодеятельность, инициативу ребят.**

Меккано должно заинтересовать ребят моделизмом. Наши ребята изучают модели автомобилей, двигателей внутреннего сгорания. В «мире» нашей игрушки давно уже вывелись оловянные солдатики. Наши игрушки — это часть наглядных пособий политехнической школы.

В конце декабря в Москве открывается 1-я всесоюзная выставка советской игрушки.

В помещении клуба «Красные текстильщики» (Якиманская набережная, 2) вы встретите меккано — авиомодели, педальные автомобили. Большинство экспонатов сконструировано, усовершенствовано самими ребятами.

В углу, в огромном водяном бассейне — все виды детской **водяной игрушки:** дредноуты, ледоколы и т. д.

В соседней комнате — игрушки нацменов. Модели домов, школ, изб-читален. Художники-нацмены отображают в моделях новый быт.

Ребята в специальной комнате под руководством педагогов будут конструировать модели. В детской комнате будут проведены беседы об истории игрушки, будут демонстрироваться кинофильмы о производстве игрушек.

Школы и базы пионеров должны сейчас же начать подготовку к коллективному посещению выставки. Надо уже сейчас провести предварительные беседы о буржуазной и советской игрушке, начать сбор предложений по улучшению качества советской игрушки.

Дать ребятам политехническую игрушку. На снимке — **упаковка набора игрушечных конструкций меккано. Из этих конструкций ребята строят различные модели мостов, кранов, станков и т. п.**

ПОЛЬША ПОКРЫВАЕТСЯ ЛЕСОМ ВИСЕЛИЦ

Телеграмма из Варшавы от 4 декабря сообщала: «Полевой суд в Гродно приговорил к смертной казни по обвинению, якобы, в шпионаже Лукашика и Гонтарука. Приговор приведен в исполнение».

Таких телеграмм из фашистской Польши в последнее время бывает очень много. Они говорят о росте фашистского террора против рабочего класса и деятелей революционного движения Польши.

Центральный комитет коммунистической партии Польши обратился к трудящимся всего мира с воззванием. В этом воззвании компартия Польши рассказывает, как фашистская Польша расправляется с рабочими и крестьянами.

Воззвание указывает, что правительство фашистской диктатуры Пилсудского покрывает лесом виселиц всю Польшу, Западную Украину и Белоруссию. Судами и виселицами польская буржуазия пытается раздавить растущее движение революционных масс рабочих и крестьян, возглавляемое компартией Польши.

«4 декабря чрезвычайный суд в Петрокове будет судить рабочих Яна Малевского и Стефана Закржевского, арестованных в Томашеве на собрании, созванном под лозунгом защиты СССР». Воззвание компартии, сообщая об этом, дальше разоблачает антисоветскую военную подготовку фашистской Польши.

Воззвание заканчивается призывом протестовать против террора фашистов в Польше:

«Организуйте мощные митинги протеста, демонстрируйте во всех странах перед посольствами и консульствами Пилсудского, перед польскими фашистскими учреждениями за границей, боритесь за жизнь Малецкого и Закржевского, боритесь против чрезвычайных судов в Польше, как одного из орудий подготовки интервенции против СССР. Усильте борьбу в защиту СССР».

ПРИГОТОВИТЬСЯ К СОВЕЩАНИЮ!

Пионерскому и школьному активу, пионерским базам Наркомснаба и Центросоюза.

— Как практически помочь выполнению постановления октябрьского пленума ЦК партии о торговле и снабжении.

Это будет обсуждаться на совещании, устраиваемом редакцией журнала «Вожак».

Совещание состоится 8 декабря, в 7 часов вечера, в помещении редакции «Пионерской правды». (Новая пл., 10, трамваи №№ 1, 3, 4, 6, 15, 41, 29, 22, 34).

Трамвайный проезд будет оплачен.

Отв. редактор: **Г. СОЛДАТОВ.**
Издательство **«ПРАВДА».**

Уполномоченный Главлита № В—15402. Типография «Рабочей газеты», Москва, Сущевский Вал, 49. Изд. № 1441.